



SINDS 1978

**MEDEDELINGENBLAD**

**VERENIGING**

**VAN**

**VERZAMELAARS**

**VAN**

**OUDE FONDSSEN**

Twaalfde jaargang nr. 1

maart 1990

De Atlas-fabriek aan de Zoutkeetsgracht	3
Register Mededelingenblad V.V.O.F.	6
1989 "BOOM"-jaar voor de oude waardepapieren	7
Veilingnieuws	8
Mail-Bid I 1990	10
HWP-info	15
Register Mededelingenblad V.V.O.F.	17
Mail-Bid Kees Monen	18

## **Vereniging van Verzamelaars van Oude Fondsen**

Redactie en sekretariaat:  
Postbus 17071 - 1001 JB Amsterdam  
Telefoon 020 - 953559 (uitsluitend na 20.00 uur)  
Kontributie: f 30,- per kalenderjaar (entreegeld f 10,-)  
Amrobank: rekening nr. 42.10.19.689  
Postgiro: rekening 50.07.774

Dit blad verschijnt 4 x per jaar.

© Copyright V.V.O.F. 1990

Overname van artikelen uitsluitend na schriftelijke toestemming van de redactie.



DE ATLAS-FABRIEK AAN DE ZOUTKEETSGRACHT - VAN STOOMWERKTUIG-  
FABRIEK TOT LIJSTENMAKERIJ.

Op 15 juni 1840 wordt door de heer W. de Clercq, directeur van de Nederlandsche Handel Maatschappij, de eerste steen gelegd voor de fabriek en ijzersmelterij voor stoommachines van de heren Dixon & Co. aan de Zoutkeetsgracht te Amsterdam. In mei van het daaropvolgende jaar heeft de fabriek, "De Atlas" genaamd, haar werkzaamheden ten volle aangevangen.

De fabriek heeft onder leiding van de heren Dixon & Co. slechts een 7-tal jaren bestaan want in 1848 wordt door de heren F. van Vollenhove en C. van Lennep een prospectus uitgegeven, waarin zij mededelen dat zij met de liquidateur van de firma Dixon & Co. in onderhandeling zijn getreden over de aankoop van de fabriek.

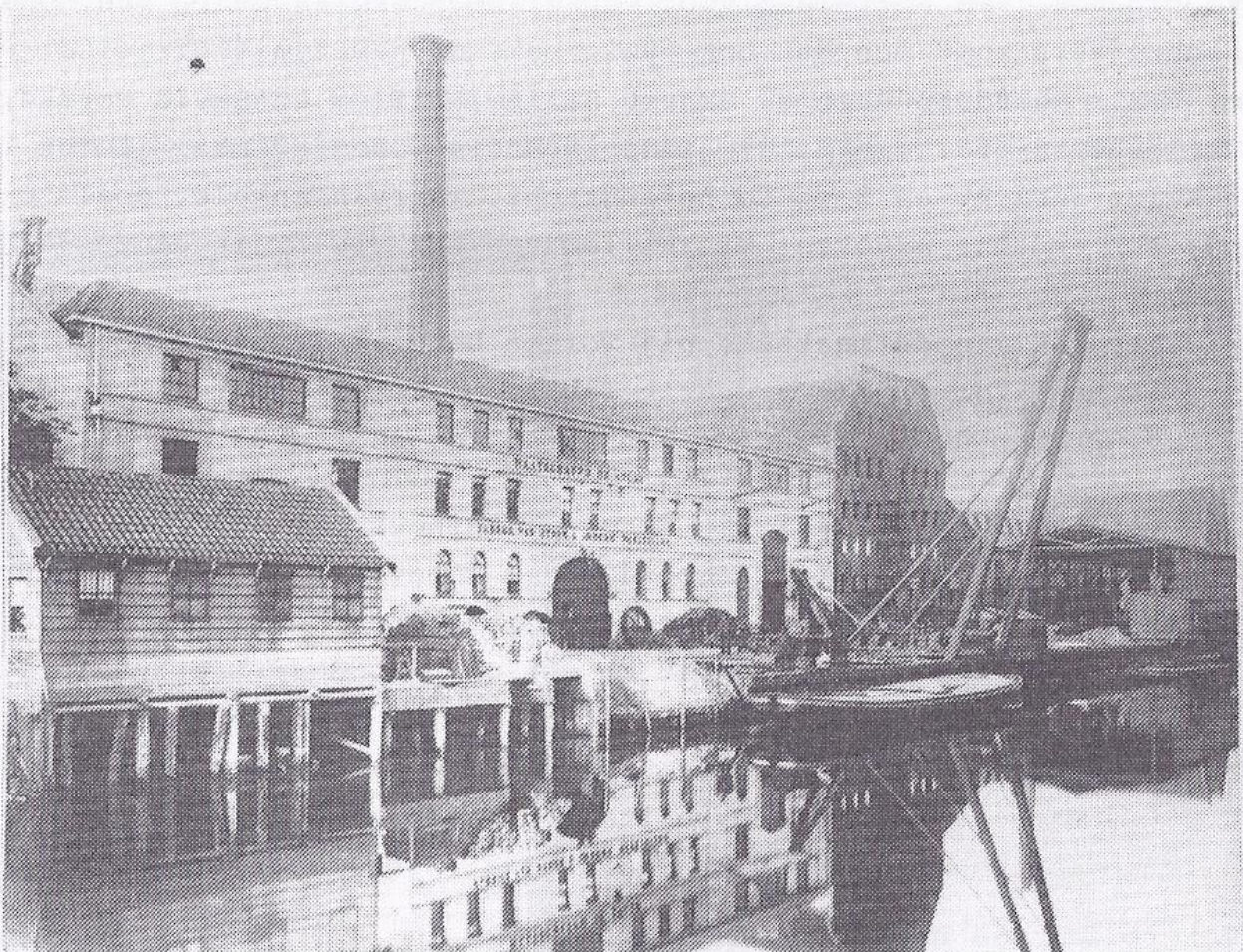

De ATLAS-fabriek aan de Zoutkeetsgracht te Amsterdam. Foto:  
"Historisch-topografische Atlas van het Gemeentearchief van Amsterdam"



Zij betogen daartoe een naamloze vennootschap op te richten met een kapitaal van f.250.000,=. Dit bedrag is naar hun mening ruim voldoende om de compleet ingerichte - fabriek aan te kopen en daarnaast nog voldoende werkkapitaal over te houden om de fabriek weer op te starten en de aanloop periode door te komen.

Deze plannen zijn kennelijk niet doorgegaan, maar in 1851 wordt dan toch de Maatschappij "De Atlas", Fabriek van Stoom- en andere Werktuigen, opgericht.

Op een op 23 juni 1851 in het O.Z. Heeren-Logement gehouden veiling koopt de maatschappij de fabriek, werktuigen en gereedschappen en erf voor een totaal bedrag van f.47.725,=. In juli 1851 verkrijgt de vennootschap Koninklijke goedkeuring en wordt de inschrijving op het aandelenkapitaal van f.120.000,= opengesteld. Er wordt in totaal door 37 gegadigden op 95 aandelen à f.1.000,= ingeschreven.

De grootste inschrijver is Zijne Koninklijke Hoogheid Prins Frederik der Nederlanden voor 10 aandelen. Verder doet praktisch de gehele "haute finance" van Amsterdam voor één of meerdere aandelen mee. Onder de inschrijvers komt men dan ook vele bekende namen uit die tijd tegen, zoals meerdere Rueb's, Ernest Sillem, Willem en David Borske, van Vollenhoven etc. Van de 37 aandeelhouders wonen er maar liefst 10 op de Keizersgracht en 8 op de Herengracht, waarvan enkele, zoals de bekende Amsterdamse advocaat Mr. Willem van der Vliet, in de Gouden Bocht.

Tot directeuren van de maatschappij worden benoemd de heren Hendrik Pieter van Heulekom en Jan Frederik Taunay en tot commissarissen de heren J.J. Bremer de Lamoy, C.D. van der Vliet en J. Vos Jacobszoon.

Ondanks een langdurige crisis in de machine-industrie in de periode 1855-1865, wist "De Atlas" het hoofd boven water te houden. Na 1870 gaat het echter, ook tengevolge van de toenemende concurrentie, steeds slechter in de bedrijfstak en gaat de ene na de andere machinefabriek failliet. "De Atlas" heeft hier kennelijk nog niet zo erg onder te lijden want over de periode 1872-1880 wordt over het inmiddels tot f.168.000,= toegenomen aandelenkapitaal nog een gemiddeld jaarlijks bruto rendement behaald van 16%. Daarna gaat het echter snel slechter.

Ter vergroting van het bedrijfskapitaal, was in 1870 een hypothecaire 3% premielening van f.500.000,= uitgegeven waarvan 4 ton was geplaatst. In 1883 was hiervan nog nominaal f.347.200,= in omloop. In dat jaar wordt aan de directie toestemming gegeven om te trachten een geldlening groot f.200.000,= te plaatsen, eveneens ter vergroting van het



bedrijfskapitaal. Het wordt namelijk steeds moeilijker om van opdrachtgevers voorschotten of vooruitbetalingen te krijgen waardoor het kapitaalsbeslag bij de leverancier steeds groter wordt.

Dit alles heeft echter niet meer mogen baten. In de in het lokaal van de Maatschappij tot Nut van 't Algemeen op 30 mei 1884 gehouden algemene aandeelhoudersvergadering wordt voor het eerst gesuggereerd of het niet beter is tot liquidatie over te gaan. Het gecumuleerde verlies is dan inmiddels opgelopen tot f.51.718,10. Besloten wordt de ontwikkelingen nog enige tijd aan te zien.

Op 25 juni 1887 valt echter difinitief het doek. Alle dan nog aanwezige 160 arbeiders worden ontslagen en de fabriek wordt gesloten.

Op 18 november 1887 worden de gebouwen, machineriën etc. ten overstaan van notaris J.C.G. Pollones openbaar geveild. Ze gaan voor ruim f.150.000,= over in handen van de heer A.F. Smulders, een Utrechtse ijzerfabrikant. Het is niet bekend wat deze ermee heeft gedaan, vermoedelijk alleen de machines en gereedschappen en dergelijke weggehaald. In november 1889 komen de fabrieksgebouwen, pakhuizen en terreinen namelijk opnieuw onder de hamer.

De nieuwe eigenaar wordt de firma J. van Vorstenberg & Zn., een bekende, reeds ruim 30 jaar bestaande, fabrikant van spiegels en lijsten.





Na de inrichting van het pand, wordt het in 1890 betrokken. Tegelijkertijd wordt de firmanaam gewijzigd in Spiegel- en Lijstenfabriek "De Atlas". Eind 1891 wordt ze omgezet in een naamloze vennootschap. Het maatschappelijk kapitaal wordt gesteld op f.1 miljoen, verdeeld in 2000 aandelen van f.500,=. Uitgegeven wordt voorlopig f.500.000,=, waarvan de heer van Vorstenberg f.275.000,= ontvangt voor de inbreng van zijn firma. Met zijn 55% behoudt hij dus de meerderheid. Ook worden nog 50 oprichtersaandelen uitgegeven.

Ondanks enkele moeilijke jaren, met name in 1896 wordt een flinke financieële strop geleden in America, blijft het bedrijf goed floreren en groeit uit tot een belangrijke Amsterdamse werkgever. In 1908, wanneer het 50-jarig bestaan wordt gevierd, heeft de onderneming ca. 300 personeelsleden en bedraagt de loonsom f.130.000,= per maand. Ter financiering van verdere uitbreiding - o.a. met filialen in Singapore en Cincinnati - wordt in 1895 door commissarissen aan het bestuur toestemming gegeven tot het aangaan van een obligatielening van f.525.000,=. Bij elke obligatie wordt tevens een Bewijs van deelgerechtigheid verstrekt rechtgevendende op 1/525 ste deel van 17½% van de overwinst.

Door de afnemende binnenlandse vraag, alsmede door het in de jaren 1914-1918 praktisch geheel wegvallen van de voor "De Atlas" zeer belangrijke export, gaat het bedrijf snel achteruit. Het gewone aandelenkapitaal was al teruggebracht tot f.150.000,= terwijl daarnaast nog 5% cumulatief preferente aandelen waren uitgegeven. Het in 1920 nog openstaande bedrag van de cum. prefs ad. f.200.000,= wordt terugbetaald en begin 1921 vindt nog een terugbetaald en begin 1921 vindt nog een terugstorting van 50% op de gewone aandelen plaats.

In de loop van 1921 wordt het bedrijf geliquideerd, waarmee de industrieële geschiedenis van de fabriek "De Atlas" afgesloten wordt.

J.E. Wustenhoff

#### REGISTER MEDEDELINGENBLAD V.V.O.F.

Op de pagina's 17 en 18 van dit nummer, vindt U een Register op de eerste elf jaargangen van ons Mededelingenblad.

Het register is alfabetisch op onderwerp gerangschikt. De cijfers achter ieder onderwerp verwijzen naar de jaargang (eerste cijfer) en het nummer van die jaargang (tweede cijfer) waarin U het betreffende



onderwerp kunt vinden. "Assignaten 7-2" betekent dus, dat in het tweede nummer van de zevende jaargang een artikeltje over het onderwerp Assignaten te vinden is. De vaste rubrieken, zoals veilingnieuws mail-bid, verslagen van ledenvergaderingen en kataloguspagina's, zijn niet in het Register opgenomen.

Mocht U naar aanleiding van dit Register belangstelling hebben voor bepaalde artikeltjes, dan zijn oude nummers van het Mededelingenblad op schriftelijke aanvraag bij de sekretaris nog in beperkte mate verkrijgbaar. Voorzover bepaalde nummers niet meer voorradig zijn, kunt U een fotokopie van het door U gewenste artikel krijgen. Zowel oude nummers als fotokopieën zullen tegen kostprijs, respectievelijk f.4,= per Mededelingenblad en f.0,25 per kopie, plus portokosten, aan U in rekening worden gebracht.

Het bestuur.

#### 1989 "BOOM"-JAAR VOOR DE OUDE WAARDEPAPIEREN.

De belangstelling voor de oude effecten is in een werkelijke stroomversnelling geraakt. De resultaten van de veilingen, de belangstelling voor de beurzen en niet in het minst de toegenomen omzetten bij de handelaren in oude effecten, al deze factoren wijzen op een werkelijke "hausse" in de koersen voor dit soort papieren.

Nu wil dit niet zeggen, dat alle oude effecten plotseling in waarde zijn gestegen. Geenszins is dit het geval. Het z.g. "bulkgoed" blijft even waardeloos als voorheen. De belangstelling gaat hoofdzakelijk naar Decoratieve papieren en naar Historische Oude aandelen. Met name de werkelijke AANDELEN uit vroegere eeuwen, dus vooral de 17e en 18e eeuwse papieren. Gewone schuldbekentenissen of obligaties liggen wat minder gunstig in de markt.

Ook in Nederland, tot dusver achterblijvend ten opzichte van andere landen, is de markt in beweging. Het aantal verzamelaars neemt toe en ook de handel is wat levendiger geworden.

Wat betekent dit voor de werkelijke verzamelaar? Een medaille heeft altijd een keerzijde en zo dient men dit ook te zien bij de prijzen voor het oude effect. Het is een prettig gevoel voor de verzamelaar als blijkt dat hij in de loop der jaren niet alleen iets interessants verzameld heeft, doch het tevens in waarde is gestegen. Anderzijds wordt het, door de gestegen prijzen, moeilijk zijn verzameling uit te breiden.



Niet te snel kopen en zich niet laten beïnvloeden door tijdelijke tendensen en nog wel eens voorkomende manipulaties is ons advies.

Enige hierna volgende overzichten van de laatste veilingen in 1989 geven U wat meer inzicht. Uiteraard is het niet mogelijk van alle veilingen een overzicht te geven, er is daarom een keuze gemaakt.

L. Rietveld.

#### VEILING WENEN, 25 NOVEMBER 1989.

Wenen stelde niet teleur, er was veel belangstelling terwijl het aanbod gevarieerd en doorgaans van goede kwaliteit was. Tot onze verrassing werd er een oud aandeel van de AMSTERDAMSCHER BANK uit 1872 aangeboden, overigens het enige Nederlandse papier. Dit aandeel is tweetaalig, Duits en Nederlands. Eigenlijk niet zo verwonderlijk, aangezien er bij de oprichting van deze bank nogal wat Duitse investeerders betrokken waren.

Bij een inzet van 2.500 OSch. werd het geveild voor 3.000 OSch. (plus kosten ca. f.600,=) een stevige prijs, althans voor een Nederlands papier. Wij zijn een dergelijk aandeel nog nooit tegengekomen.

Nog enige andere prijzen: WIENER BÖRSENBAU, Anleihe 1902, OSch.7.500 (4.500). Bij de spoorwegen viel op: K.K. PRIV. AUSSIG TEPLITZER EISENBAHN, 1857, OSch.13.000 (12.000). Verzekeringswaarden, bijzonder goed gevraagd: RIUNIONE ADRIATICA DI SICURTA, Triëst 1911, OSch.5.000 (4.500). Als vestigingsplaats van verzekeringsmaatschappijen komt men de stad Triëst regelmatig tegen. Dit is niet zo verwonderlijk aangezien tijdens de glorietijd van het Habsburgse Rijk Triëst de enige grote havenplaats van dit rijk was. Ook nu is het nog de zeter van de grootste Italiaanse verzekeringsmaatschappij, de ASSICURAZIONI GENERALI. Een z.g. "Geschäftsbrief" uit 1908 van deze maatschappij bracht OSch.500 op (wwar men al geen geld voor krijgt!).

Voor typische Weense papieren werden ook goede prijzen betaald. Grönderschein, OSch.8.000 (6.000). Als hoogste prijs voor een kavel kan vermeld worden: BANK FÜR OBER-ÖSTERREICH UND SALZBURG, Grönderaktie uit 1875, OSch.19.000 (14.000) plus kosten derhalve ca. f.4.000,=. De totale omzet was ca. OSch.700.000, dus ruim f.110.000,=, voor Wenen een rekord.

De bazar die de dag na de veiling in het zeer luxueuze PLAZA Hotel werd gehouden, was zoals gebruikelijk van bescheiden omvang, desondanks werd er levendig gehandeld.



Op de daar gehouden veiling kon men helaas de man die deze veilingen opgebouwd heeft tot één van de belangrijkste op het gebied van Oude Historische Waardepapieren, niet meer groeten. Zoals bekend, is de heer Tschöpe enige maanden geleden overleden. Zijn weduwe, mevrouw Reinhild Tschöpe, is er desondanks in geslaagd ook van deze veiling een belangrijk evenement te maken. Een keur van werkelijke topstukken werd aangeboden.

Er was slechts één Nederlandse kavel. Voor onze begrippen een nogal onbelangrijk papier. n.l. Oprichtersaandeel van f.1,= van de EERSTE NEDERLANDSCH TRANSVAALSCH GOUDMIJN MIJ., Amsterdam 1889. Zou men hier te lande hoogstens f.25,= voor krijgen, in Düsseldorf werd er niet minder dan DM.120,= (plus kosten ca. f.160,=) voor betaald.

Enige verdere prijzen: CREDIT LYONNAIS, Acc. 500 Fr. uit 1900, van de thans nog bestaande grootbank, DM.3.300 (1200). Het betrof wel een bijzonder fraai uitgevoerd papier met prachtige allegorische tekeningen. BANCO NACIONAL de SAN CARLOS; Accion van 2.000 Reales uit 1782. Voor dit werkelijk sublieme papier, in uitstekende staat, werd DM.6.400 betaald, gelijk aan de inzet. Naar men ons mededeelde was het een reëel bod (niet altijd het geval).

Om in Spanje te blijven, een in drie delen uitgevoerd werk over de geschiedenis van de Madrileense beurs, een bijzonder interessant kavel, ging voor DM.560 (400). Om aktueel te blijven: NEUE BERLINER HAGEL ASSECURANZ, Aktion uit 1854, DM.3.500, voor een aandeel van PHILIP HOLZMANN, U weet wel, de bouwmaatschappij die in Arnhem het Akzodrome zou bouwen maar wegens vermeende verbindingen met Zuid-Afrika op de zwarte lijst geplaatst diende te worden, DM.500 (200).

Bepaalde papieren, ondertekend door beroemde persoonlijkheden, trokken ook de aandacht. Share Certificate EDISON STORAGE BATTERY uit 1910 met handtekening van Thomas Alva Edison: DM.3.100 (2.800) en een Share Certificate van de WISCONSIN CABINET and PANEL CY., eveneens met handtekening van Edison, DM.2.500. Een Share Cert. van STATEN ISLAND RR uit 1864 met ondertekening van de legendarische W.H. Vanderbilt ging voor DM.4.400 (3.200).

De hoogste prijs ging naar de kavel met ACCION PREEMINENTE de la COMPANIA de REALES DILICENCIAS uit 1831, een koninklijke postkoetsonderneming, een werkelijk fabelachtig papier met dan ook een fabelachtige opbrengst: DM.36.000 (met kosten ca. f.47.000,=).

De totale opbrengst van de veiling bedroeg DM.222.500,=.



Dit was reeds de zesde door Gutowski georganiseerde veiling en tevens de meest succesvolle. In korte tijd heeft dit veilinghuis een goede en vaste plaats in de reeks van Duitse veilingen verworven. De omzet laat dit ook duidelijk zien: DM.200.000,=.

Er waren slechts twee kavels met Nederlandse papieren. Eén met een aandeel van de EERSTE NEDERLANDSCHTRANSVAALSCHE GOUDMIJN MIJ. uit 1889 dat, in tegenstelling tot Düsseldorf waar het DM.130 opbracht, hier de inzet van DM.60 niet haalde en het andere kavel betrof het KOPERVASTE BRIKSCHIP "MAGRIETHA", part. van f.1.525, Oude Pekela 1867. Een bijzonder fraai papier dat bij een inzet van DM.280 voor DM.500 werd verkocht.

Indien men de LINTORFER MIJNWERKER, de mijnen liggen in Duitsland maar de zetel van de maatschappij is in Amsterdam, ook tot een Nederlands papier rekent, dan komt er nog een kavel bij. Dit aandeel uit 1888 bracht DM.120 op.

Over het algemeen waren de scheepvaart aandelen goed gevraagd, evenals de US Railroads. De automobielen waren wat meer verschillend.

Nog enige prijzen: MERCEDES COMP., G.B. 1905, DM.3.600 (2.900), NEW JERSEY JUNCTION, met ondertekening door Pierpont Morgan, 1886, DM.750 (500). Confederates waren goed gevraagd met enige uitschieters: Criswell nr.163, DM.1.150 (750) en nr.164 DM.950 (750). Nog een US RR: BALTIMORE & OHIO RR, met handtekening van Russel Sage, DM.3.750.

Voor het prachtige en historische papier MONTE NON VACABILE dei PASCHI di SIENA, 5% obligatie uit 1640 en betrekking hebbend op de nog in Italië werkzame bank "Monte dei Paschi di Siena", de oudste ter wereld werd de inzet van DM.6.500 geboden.

L. Rietveld, Amsterdam.

#### MAIL-BID I 1990. SLUITINGSDATUM

Op onderstaande kavels kan door de leden schriftelijk worden geboden. Biedingen dienen uiterlijk drie weken na ontvangst van het blad aan de V.V.O.F. te worden verstuurd. Een kavel wordt toegewezen aan de hoogste bidder, die zo spoedig mogelijk een bericht, vergezeld van kostenopgave, ontvangt. Na ontvangst door de Vereniging van het verschuldigde bedrag worden de fondsen aan de kopers toegestuurd en vindt afrekening met de verkopers plaats. Kopers betalen naast de koopsom uitsluitend de verzendkosten (aangetekend of met aangegeven waarde).



Verkopers wordt per kavel f.3,50 in rekening gebracht plus f.1,= voor ieder verkocht exemplaar.

Leden die stukken willen aanbieden voor verhandeling via de Mail-Bid worden verzocht de fondsen per post aan de V.V.O.F. te zenden. In het volgende nummer van ons periodiek zullen de opbrengsten worden gepubliceerd van de volgende kavels.

Wij willen onze leden kwaliteit aangeven van de stukken die in de Mail-Bid worden geplaatst. De opzet is om onderstaande kenmerken, welke ook internationaal worden gehanteerd, te gebruiken.

Unc = als nieuw

EF = als nieuw met een enkele vouw of te verwaarlozen plekje

VF = meer dan eenmaal gevouwen, iets gevlekt, kleine beschadigingen

F = zwaar gevouwen, scheuren wel of niet geplakt, andere mankementen

VG = zwaar beschadigd, slechte kwaliteit

+ = decoratief

++ = zeer decoratief

- |    |   |     |
|----|---|-----|
| 1  | 1 aand.f.500,= Nederlandsch-Amerikaansche Stoomvaart-Mij., Rotterdam 1881           | F   |
|    | 1 cert.f.100,= Deli-Maatschappij, Amsterdam 1958                                    | EF  |
|    | 1 amortisatiebewijs Nieuwe Nederlandsch-Amerikaansche Hypotheekbank, Groningen 1929 | VF  |
|    | 1 aand.f.250,= idem   | VF  |
| 2. | 1 receipt of deposit United States of Mexico 1922                                   | EF  |
|    | 1 obl.\$ .100,= 5% Estados Unidos Mexicanos 1895                                    | VF+ |
| 3. | idem kavel 2. (obl.=1896)   |     |
| 4. | 2 receipt of deposit United States of Mexico 1922                                   | EF  |
|    | 1 obl.\$ .100,= 5% Estados Unidos Mexicanos 1895                                    | F+  |
| 5. | 1 à 100 shs. Hovermarine Corporation  | EF  |
|    | 1 à 100 shs. Vornado Inc.   | EF+ |
|    | 1 à 100 shs. Voque Instrument Corp.   | EF  |
| 6. | 1 aand.f.1000,= Koninklijke P.Sluis (blanco) Weesperkarspel 1954                    | EF  |
|    | 1 à 10 shs. Dewey Portland Cement Comp.   | EF  |
| 7. | 1 aand. Frs.5000,= Sofabecao, Abidjan 1950  | EF  |
|    | 1 aand. Frs.100,= Estanera, Parijs 1928   | EF  |
|    | 1 aand. Frs.500,= Etablissements Mourir L.Barraya & Cie. Parijs 1923                | EF  |
|    | 1 aand. Frs.100,= Soc.des Textiles Chimques du Centre Parijs 1929                   | EF  |
| 8. | 1 cum.pref.aand. f.1000,= (8%) Lutkie & Cranenburg's, Den Bosch 1921                | VF  |
|    | 1 aand.f.500,= Papierfabr. v. Hontum en Palm, Apeldoorn 1921                        | EF  |
|    | 1 aand.f.1000,= idem.   | EF  |
| 9. | 1 obl.f.1000,= 4½% Rotterdam 1925   | VF  |
|    | 1 obl.f.1000,= idem. 1926   | VF  |
|    | 1 obl.f.1000,= idem. 1927   | VF  |
|    | 1 obl.f.1000,= idem. 1928   | VF  |
|    | 1 obl.f.1000,= idem. 1929   | VF  |



10.	1	aand.f.100,= Het Reformatisch Dagblad, Driebergen 1970	EF
11.	1	cum.pref.winstd.aand. (6%) f.1000,= KAVA, Schiedam 1954	EF
	1	aand.f.500,= Arch N.V., Den Haag 1963	EF
12.	1	obl.f.100,= 5% Oostenrijk, Wenen 1868	F
	1	obl.Kr.1000,= 4% Oostenrijk, Wenen 1920	VF
	1	obl.RM.10.000,= 4-5% Duitsland, Berlijn 1922	VF
13.	1	aand.f.1000,= Eerste Ned.Crediet- Spaar- en Hypotheekbank Utrecht 1919	EF
14.		idem kavel 13.	
15.		idem kavel 13.	
16.		idem kavel 13.	
17.		idem kavel 13.	
18.		idem kavel 13.	
19.	2	aand.\$ .25,= Agricola Y Colonizadora de Tabasco Y Chiapas Mexico 1912	EF+
	1	aand.\$ .10,= Comp.Mexicana de Petroleo "La Nacional" Mexico 1916	EF+
	1	à 50 aand. Comp.Petrolera Mexicana "La Tampiquena" Mexico 1914	EF
	2	à 100 aand.\$ .10,= Comp.Petrolera del Comercio de Puebla Mexico 1917	EF
	1	Bond \$ .20,= Estados Unidos Mexicanos Mexico, 1933	VF+
20.		idem kavel 19	
21.	3	aand.\$ .25,= Agricola Y Colonizadora de Tabasco Y Chiapas Mexico 1912	EF+
	2	à 50 aand. Comp.Petrolera Mexicana "La Tampiquena" Mexico 1914	EF
22.	2	aand.\$ .25,= Agricola Y Colonizadora de tabasco Y Chiapas Mexico 1912	EF+
	1	à 50 aand.Comp.Petrolera Mexicana "La Tampiquena" Mexico 1914	EF
	1	à 100 aand.Comp.Petrolera Riberas del Tuxpam, Mexico 1916	EF
	1	bond \$ .20,= Estados Unidos Mexicanos, Mexico 1933	VF+
23.	1	aand.SKR.100,= Krenger + Toll, Stockholm 1928	EF
	1	aand.Comp.des Eaux de Vienne (C.E.V.E.D.), Luik 1946	EF+
24.	1	obl.\$ .1000,= 5% United Air Lines per 1.12.1991	EF
	1	aand.Frs.100,= Tramways et L'Eclairage Electriques De Sarator, Brussel 1907	EF
25.	2	Bon a Lot de 25 francs Exposition Universelles Parijs 1889	VF+
26.	1	obl.frs.1000,= 4% Ville de Paris 1931	VF+
27.	1	obl.£.20,= %% Gold.Lung-Tsing-U-Hai Railway, Brussel 1913	F
	1	obl.Frs.500,= 8% idem, Brussel 1921	EF
	1	obl.Frs.500,= 8% idem, Brussel 1923	EF
	1	obl.Frs.500,= 8% idem, Brussel 1925	EF



28.	1 aand.f.1000,= Eerste Ned.Crediet- Spaar en Hypotheekbank, Utrecht 1919	EF
29.	idem kavel 28.	
30.	idem kavel 28.	
31.	idem kavel 28.	
32.	idem kavel 28.	
33.	idem kavel 28.	
34.	1 share-warrant De Gruyters Stores, ltd. 1897	VF
	1 à 100 shrs. British Match Corp., ltd. 1928	VF
35.	1 obl.f.100,= Celebes Mijnbouw Mij. "Balotji" Amsterdam 1897	VF
	1 aand.f.1000,= Havaveem, Rotterdam 1921	VF
	1 aand.f.1000,= Gem.Berit van West-Indische Cultuuronder- nemingen, Den Haag 1927	VF
36.	1 aand.f.1000,= Ned.Amerikaansche Land-Maatschappij Amsterdam 1906	VF
	1 opr.bew. The Gharbieh Land Company Cairo 1944	VF
37.	1 à 4 aand.f. 50,= Hulpbank voor Haarlem, Haarlem 1898	VF
38.	1 obl.Frs.100,= 3% Madrid 1868	VF
	1 premie-obl. Lire 10,= Bevilacqua Vedora la Masa, Rome, 1888	F
39.	1 aand.f.100,= Ned.-Indische Exploratie-Mij., Den Haag 1898	VF
	1 premie-obl.f.1000,= 3% Amsterdam (Olympiadelening) Amsterdam, 1925	VF
40.	1 part.bew.f.120,= International Land Syndicaat, Amsterdam 1902	EF
	1 aand.f.1000,= Houthandel Altius + Co., Amsterdam 1918	EF
	1 onderaand.f.100,= Apeldoornse Nettenfabriek Von Zeppelin en Co., Apeldoorn 1963	EF
41.	1 à 10 aand.f.100,= Kwandang-Soemalata, Amsterdam 1904	VF
	1 aand.f.1000,= Cultuur-Mij. "Wonokitri", Amsterdam 1888	F
	1 aand.f.500,= Mij.tot Voortzetting der zaken van Dentekom & Waal 1917	EF
42.	1 aand.f.500,= Drachenquelle te Rotterdam 1903	EF
	1 à 10 aand.Frs.1000,= Steenfabrieken "De Beukelaer", Terhagen 1952	EF
43.	1 aand.250 Lire Ferrovie Napoletane, Napels 1910	EF
	1 aand.Frs.250,= Chemin de fer Naples-Nola-Baiano, Brussel 1884	F
44.	1 premieobl.f.50,= Hongarije 1870	F
	1 bew.v.Deelger.Kansas City. Pittsburg and Gulf Railroad Comp.,Amsterdam 1895	VF
	1 à 25 aand.Kr.1000,= Steirische Wasserkraft und Elektrizats A.G., Graz 1923	F
45.	1 aand.f.500,= Exploratie- en Exploitatie-Mij. Banjoemas- Preanger, 1903	EF



- 1 aand.f.500,= Exploratie- en Exploitatie-Mij. Bagelen-Kedoe 1905 EF  
 1 onderwinstaannd. Bajabang, Amsterdam 1906 VF
46. 1/10e part.soc.Minerva Motors, Antwerpen 1929 VF  
 1 aand. Automobiles Imperia-Excebiior, Luik 1928 VF
47. 1 premie-obl.f.1,50 Ver.Rotterdamsche Schouwburg, Rotterdam 1894 EF  
 1 premie-obl.f.5,= Gebouw voor Kunsten en Wetenschappen Amsterdam 1921 EF
48. 1 aand.f.1000,= Marcus & Co's Handel Mij. Soerabaia 1925 EF  
 1 opr.bewijs Hollandsche Bank voor de Middellandsche Zee, Amsterdam 1919 VF
49. 1 aand. RM.500,= Norddentsche Wollkämmerei & Kammgarnspinnerei Bremen 1928 VF  
 1 aand.Rbl.100,= Soc.Pétro-mariewskoé pour l'Industrie Houillère, St. Petersburg 1912 EF
50. 1 aand.f.1000,= Manufacturenhandel A.P. Martens & Co. Rotterdam 1925 F  
 1 aand.Frs.500,= "Van den Berg Gebroeders", Antwerpen 1941 VF  
 1 aand."A" f.100,= Ned.Mij. voor Scheepvaart, Handel en Nijverheid, Rotterdam 1925 VF

KAVEL-OPBRENGST MAIL-BID 1989 NR. IV

1	f	19,=	21	f	26,=	41	f	40,=	61	f	40,=	81	f	25,=
2	-	10,=*	22	-	12,=	42	-	60,=	62	-	6,=	82	-	30,=
3	-	10,=*	23	-	20,=	43	-	60,=	63	-	31,=	83	-	56,=
4	-	21,=*	24	-	31,=	44	-	60,=	64	-	8,=	84	-	15,=
5	-	21,=*	25	-	21,=*	45	-	60,=	65	-	8,=	85	-	10,=
6	-	10,=	26	-	45,=	46	-	60,=	66	-	10,=	86	-	----
7	-	10,=	27	-	33,=	47	-	50,=	67	-	6,=	87	-	15,=
8	-	10,=*	28	-	49,=	48	-	50,=	68	-	7,=	88	-	52,=
9	-	12,=	29	-	49,=	49	-	50,=	69	-	7,=	89	-	15,=*
10	-	50,=	30	-	42,=	50	-	50,=	70	-	25,=	90	-	16,=
11	-	50,=	31	-	30,=*	51	-	25,=	71	-	7,=	91	-	17,=
12	-	50,=	32	-	36,=	52	-	21,=	72	-	26,=	92	-	18,=
13	-	25,=	33	-	40,=	53	-	26,=	73	-	11,=			
14	-	20,=*	34	-	30,=*	54	-	20,=*	74	-	31,=			
15	-	20,=*	35	-	66,=*	55	-	10,=	75	-	5,=			
16	-	20,=*	36	-	30,=	56	-	8,=	76	-	15,=			
17	-	48,=	37	-	118,=	57	-	41,=	77	-	15,=			
18	-	22,=	38	-	27,=*	58	-	12,=	78	-	20,=			
19	-	95,=	39	-	27,=*	59	-	8,=	79	-	30,=			
20	-	25,=	40	-	238,=	60	-	17,=	80	-	30,=			

\* NA LOTING!

GEVRAAGD:

Beurs- en couponbelasting zegels, zowel op kwitantie als los.

J.E.Wustenhoff, Koppelland 11, 1391 EV Abcoude.



## HWP - INFO :

### DE KOERSLIJST VOOR NEDERLANDSE OUDE EFFECTEN

verschijnt tweemaal per jaar met actuele gegevens over Nederlandse oude effecten.

Thans zijn de gegevens van ruim 900 Nederlandse oude effecten opgenomen, met gerealiseerde prijzen tijdens veilingen en handel.

Daarnaast zijn - voor zover bekend - per beschrijving vermeld:

- o Soort effect (aandeel, obligatie, winstbewijs etc.)
- o Nominale waarde
- o Jaar van uitgifte
- o Oplage
- o Uitvoering (decoratief of niet)
- o Verzamelgebied
- o Provincie/regio van uitgifte
- o Hoogste gerealiseerde prijs en bij wie deze wanneer is gerealiseerd
- o Laagste gerealiseerde prijs en bij wie deze wanneer is gerealiseerd.

Deze gegevens zijn afkomstig van de koersbewegingen van Nederlandse effecten bij 53 Europese veilinghuizen en handelaren en worden tweemaal per jaar geactualiseerd.

U kunt zich verzekeren van deze uitvoerige en betrouwbare informatiebron door een abonnement te nemen.

Voor Hfl 40,- per jaar ontvangt u in het voor- en najaar de koerslijsten automatisch thuisbezorgd.

HWP-INFO is een uitgave van  
HWP-Veilingen, Hoofdstraat 35, NL-8162 AB Epe, tel. (0)5780-13969.



**KEES**

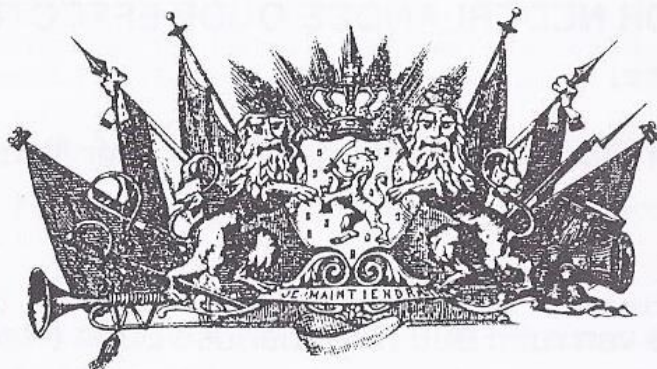

**MONEN**

*In en Verkoop van oude effekten*

Parelgras 144 - 3206 RG Spijkenisse - Holland - Tel. 01880 - 26797

**HWP-VEILING**

**5 MEI 1990**

**NOVOTEL-VENLO**

**vraag p.o.**

**katalogus**

**HWP-VEILINGEN**

**HOOFDSTRAAT 35**

**NL-8162 AB EPE**

**(0)5780-13969**



REGISTER MEDEDELINGENBLAD V.V.O.F.

Achtergronden van oude aandelen	3-2
ADMA VI, Scheepvaart Maatschappij	2-3
Allan & Co.	2-1
Amsterdamsche Meel- en Broodfabriek	11-4
Amsterdamsche Tulle-Fabriek	11-4
Assignaten	7-2
Bad- en Zweminrichting aan het Abcouder Meer	10-3
Banken in Nederland	10-3
Bestevaer - vijfmaal is scheepsrecht	1-1
Beursgebouw Amsterdam, 75 jaar	10-3
Beurskrach van 1929	1-3
Bodjong, Suikerfabriek	4-3
Carenero Spoorweg- en Stoomvaartmaatsschappij	6-3
Centraal Nederlandsch Motorvoertuigen Bedrijf	11-3
Charkower Grond-Crediet-Bank	4-3
Chineese effecten	1-1
Chineese leningen, Terugbetaling	8-3
Cinco por Ciento Espanol	8-4
Concordia Res Parvae Crescunt, Nederlandse Beleggings- maatschappij in de 18e eeuw	3-1, 3-3
Deli-Brouwerij, N.V. De	9-3
Deli-Spoorweg-Maatschappij	1-3, 1-4
Deutz, Het Handelshuis	6-1, 6-2
Dienstverrichting-Maatschappij	9-4
Electra, Maatschappij voor Electricische Stations	8-4
Electriciteitsvoorziening, Honderd jaar	6-2
Franco-Hollandaise, Banque	6-2
Glasfabriek Leerdam, vh Jeekel, Mijnsen & Co.	3-4
Gooische Stoomtram (moordenaar)	2-4
Groote Tafereel der Dwaasheid, Het	5-4
Hispano-Suiza	6-3
Holland-Bank	3-2
Hongaarse obligatie met verrassingen	3-3
Hope, Het Huis	6-3
Hydropatie of watergeneeskunde	11-2
Iwangerod-Dombrowa Spoorweg	1-4
Kerkelijke leningen	9-3
Landbouw en landontginning in Nederland, Maatschappij ter bevordering van	11-3
Lens & Bergsma, Commanditaire Vennootschap	2-3
Lutine	2-2
Meel's Vliegtuigfabriek, N.V. van	8-1
Muziek en oude aandelen	2-2
Naamloze Vennootschappen in Nederland, Opkomst	5-3
Nederlandsch-Amerikaansche Stoomvaart-Maatschappij H.A.L.	4-1
Nederlandsche Maatschappij v. Electriciteit & Metallurgie	6-4
Nederlandsche Staatslening 1937, 3%	5-1
Nederlandsche Staatslening 1941, 3½%	3-4
Nederlandse Spoorweg historie	4-1, 4-2, 11-2
Nederlandsch Panopticum, Een Amsterdamse affaire	10-1
Negotiatie Daniel Changuion	10-4.11-1
Nering-Bögel & Co., Deventer Ijzergieterij en Machine- fabriek voorheen J.L.	5-1
Noord-Brabantsch-Duitsche Spoorweg Mij.	4-1, 11-3
North Caucasian Oilfields Ltd, The	4-1, 4-2
Oudste beroep ter wereld, Het	3-4
Oostenrijks-Hongaarse-Kronen-pandbrieven en gemeente- obligaties	2-1



Oustric, La Holding Francaise	2-2
Paleis voor Volksvljijt	1-1
Peruvian Investment and Finance Ltd	6-1
Politieke effecten	2-3, 2-4
Russische 1816, 4% Groot, 2e Emissie SUE1018	2-2, 2-3
Russische leningen, Terugbetaling	8-3
Russische Spoorwegleningen	1-2, 4-2, 6-1
Spiegel van de geschiedenis, Oude effecten als	2-3
Staatsleningen uit de Tsarentijd	3-1
Straatweg tusschen Zoestdijk en de Bilt	7-4, 9-3
Syndicaat Systeem De Ceuster	4-3
Temes-Bega-Thal-Wasserregulierungs-Gesellschaft	4-2
Theiss-Loten	3-4
Trans-Afrikaanse Spoorweg Mij., Koninklijke	5-1
Turkse terugbetaling	11-2
Unie Bank voor Nederland en Koloniën	9-2
Veendammer Hypotheekbank, De bloeiperiode der	7-3
Vereenigde Oost-Indische Compagnie (V.O.C.)	4-3
Vereenigde Staten, 6% Bank der (Rothschild Loan)	2-4
Vereenigde Staten van Amerika, Bank der	2-3
Vereeniging tot Wering van Bedelarij door Werkver- schaffing	7-3
Vereeniging voor Ziekenverpleging te Amsterdam	3-4
Volkskoffiehuizen, Maatschappij voor	11-1
Wapen op de Russische obligaties, Het	6-4
Wapens met adelaars	7-2, 7-3
Waterbrieven, Loosdrechtsche- en Loenerveensche-	7-2, 7-3
Willys-Overland Company, The	5-3
Zuiderzee-Vereeniging	5-2

MAIL-BID KEES MONEN.

Ons lid de heer Kees Monen stuurt enkele keren per jaar een Mail-Bid katalogus rond. Deze katalogus bevat over het algemeen enkele honderden nummers met betaalbare stukken en is onderverdeeld in een groot aantal rubrieken. Praktisch iedere verzamelaar kan er wel iets van zijn of haar gading in vinden.

Mocht U deze katalogus nog niet ontvangen, dan kunt U deze bij Kees aanvragen waarna ze U zonder kosten wordt toegestuurd. Voor zijn adres verwijzen wij naar zijn advertentie elders in dit blad.

TE KOOP:

OUDE AANDELEN VAN VELE LANDEN

Schrijf mij van welk land of thema U verzamelt,  
ik stuur U gratis mijn prijslijst.

Mevr. A.N. Briggeman-v.d. Schelde  
Kantelenweg 70,  
3233 RD OOSTVOORNE

Tel: 01815-5036.



# Catalogus van Russische Sporen

Van alle boekwerken over oude effecten is het meest verkocht van de catalogus van Drumm en Henseler over Russische spoorwegleningen "Historische Wertpapiere Band I Russische Eisenbahn-Obligationen", uitgegeven in Frankfurt.

Dit boek is via de V.V.O.F. te bestellen en kost f 29,75 (excl. verzendkosten).

DRUMM / HENSELER

## Old Securities Titres historiques Historische Wertpapiere

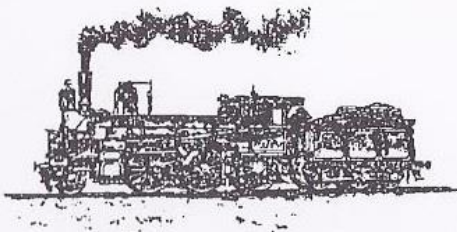

Volume 1      Tome 1      Band 1

Russian Railway Bonds  
Obligations des chemins de fer russes  
Russische Eisenbahn-Obligationen

1859 - 1914 - 1918

### BESTUUR

F. P. R. Selle	Voorzitter
P. E. Baas	Secretaris
J. H. B. Visker	Penningmeester
H. J. Bruinsma	Beurzen
J. J. Jansen	Mail-Bid
J. E. Wustenhoff	Bestuurslid
Mevr. S. Olij	Bestuurslid

Secties speciaal onderwerpen

Russische Spoorwegen	S. D. Feenstra
Scheepvaart	J. E. M. Haen
Textiel	O. v. d. Berg en R. G. J. Scholten



# Effecten-Album voor slechts f 60,—

Wie oude effecten is gaan verzamelen, is al snel op het niet onaanzienlijke probleem gestuit hoe hij zijn stukken, zo goed mogelijk beschermd, bewaren kan.

Albums waarin ook grotere stukken opgeborgen kunnen worden, zijn moeilijk in de handel te verkrijgen en zijn bovendien nogal prijzig. Toch is een goede presentatie van een verzameling erg plezierig.

Het bestuur van de V.V.O.F. heeft hierin voorzien door speciale effecten-albums te doen vervaardigen.

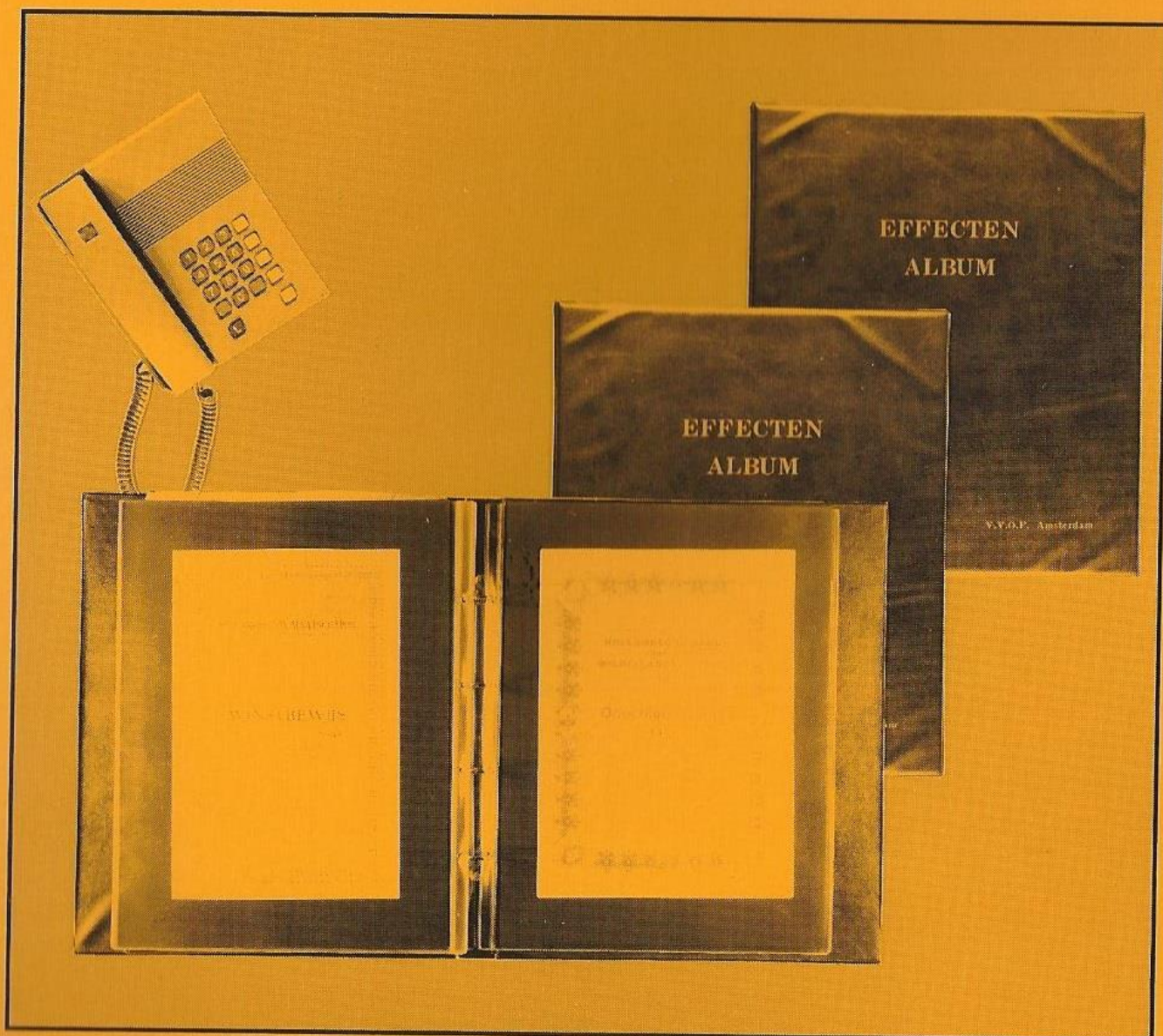

Bij deze stevige plastik banden voorzien van een 4-rings mechaniek behoren 20 (losbladige) helder plastik show-hoezen, elk met een zwart insteekvel. Inklusief 20 opberghoezen kost elk album slechts f 60,— (afgehaald bij de V.V.O.F.).